Butlletí de l'Ajuntament de Santa Coloma de Gramenet
Número 1725
Any XLII

l'Ajuntament informa

16 de desembre 2022

S'ha posat en marxa la campanya 'Santa Coloma solidària, també al Nadal'

La ciutadania mostra el seu esperit solidari amb la recollida de joguines per a famílies vulnerables

En l'anterior edició, es van repartir gairebé 4.000 joguines entre les nenes i els nens de més de 300 llars

▸ L'Ajuntament, amb la col·laboració de la Creu Roja del Barcelonès Nord i les diferents entitats i comerços de la ciutat, impulsa, un any més, la campanya de recollida de joguines «Santa Coloma solidària, també al Nadal».

Una iniciativa adreçada a tota la ciutadania amb l'objectiu de donar suport a famílies i infants amb menys recursos durant les festes de Nadal, unes dates especialment sensibles per les despeses complementàries que impliquen.

En l'actual context econòmic, molts nens i nenes continuen tenint dificultats per gaudir d'una joguina la nit de Reis i, per això, més que mai, la solidaritat de la ciutadania colomenca ha de fer-se visible, ja que els i les nostres infants i adolescents, i les seves famílies, tenen el dret a viure unes vacances de Nadal amb tota la il·lusió que es mereixen.

Un cop més, s'ha programat una sèrie d'actes solidaris, com la cursa **La Nadalenca** d'aquest dissabte 17 (19.30 h), amb les inscripcions a benefici de la campanya «Cap nen sense joguina» de Creu Roja; la **Nit Solidària** a 7 establiments d'oci nocturn, avui divendres i demà dissabte, on es recolliran joguines; els espectacles ***Cançó de Nadal*** i ***Cómeme el coco negro*** al Teatre Sagarra els dies 17 i 18 (19 h); la **2a Nadalenca motera** a la plaça de la Vila, diumenge 18 (19 h); el **BDance**, el mateix 22 (20 h) al Sagarra; el **festival** de Yolanda Valero el dia 23 (18.30 h) també al teatre municipal i moltes més que podeu consultar a www.gramenet.cat/nadal2022.

Cal recordar que en el decurs d'aquestes activitats només s'accepta la donació de joguines noves, sense embolicar, no sexistes, no bèl·liques i que fomentin el joc cooperatiu.

6a edició 'Una carta, un somriure'

A l'Ajuntament ha començat la sisena edició de la iniciativa «Una carta, un somriure» adreçada a les treballadores i els treballadors municipals. L'acció consisteix en apadrinar una carta que els nens, les nenes i els i les joves del Centre Obert Rialles han escrit amb il·lusió a Ses Majestats els Reis Mags d'Orient demanant una joguina. Així doncs, els i les treballadors/es que vulguin ser padrins i padrines faran que aquests infants puguin veure complert el seu desig. L'any 2021 es van apadrinar 70 cartes en aquest projecte.

Una ciutadania solidària

Aquesta campanya es duu a terme des de fa anys i sempre ha estat un èxit de participació, gràcies al fort esperit solidari de la ciutadania de Santa Coloma. L'any 2021, 782 nens i nenes de la ciutat (de 0 a 11 anys) en situació de vulnerabilitat van tenir joguines la nit de Reis gràcies a aquesta campanya. En concret, es van repartir 3910 joguines (unes 1.600 més que el 2020) a infants de 313 famílies.

DIVENDRES 16

Línea Uno
(Sant Josep,48)
22.30 h
KARAOKE

Yesterday
(Major, 24)
23.00 h
SONDELVENT

DISSABTE 17

Don Martín Plaça
(Pl. de la Vila, 2)
23.30 h
KILLO FLAMENKILLO

Sala Casanovas
(Rafael de Casanovas, 3)
23.30 h
MR. MONK

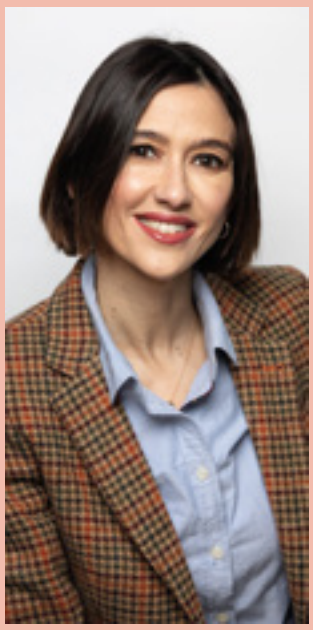

Por una Santa Coloma solidaria y que se implica en la lucha contra las desigualdades

Núria Parlon Gil
Alcaldesa de
Santa Coloma de Gramenet

Seguimos trabajando de manera incansable, desde el Ayuntamiento y como equipo de gobierno, en la prevención y lucha contra las desigualdades y para que ningún y ninguna colomense se quede atrás. Continuamos con nuestra mirada puesta en el modelo de ciudad que cuida a las personas, un concepto plenamente alineado con los Objetivos de Desarrollo Sostenible (ODS) y la Agenda 2030 que, marcados por Asamblea General de la Organización de las Naciones Unidas, nos está ayudando a materializar un necesario cambio de modelo de desarrollo de los pueblos y ciudades, basado en el bienestar de la ciudadanía y en el concepto de pobreza cero como meta.

Desde Santa Coloma estamos ejecutando proyectos y medidas para contribuir al apoyo de las familias y personas vulnerables, a través del Plan de Acción Municipal (PAM) y de la Agenda Urbana, nuestras hojas de ruta para mejorar la ciudad en claves de sostenibilidad, progreso y solidaridad. Prueba de ello son todas las iniciativas solidarias que ponemos en marcha en estas fechas, con la participación activa y la colaboración de la Creu Roja del Barcelonès Nord y de las diferentes entidades y comercios, en el marco de la campaña global de recogida de juguetes. Es un ejemplo de la necesaria unión y compromiso conjunto contra las desigualdades y para que ningún niño o niña se vea privado de la ilusión de los regalos en estas fechas señaladas.

Estoy segura de que, nuevamente entre todas y todos, volveremos a demostrar ese espíritu solidario que hace que cada año los diferentes actos de recogida de juguetes sean un verdadero éxito. Este año tenemos múltiples oportunidades de aportar nuestro granito de arena, participando en eventos como La Nadalenca, la Nit Solidària, en los espectáculos *Cançó de Nadal* y *Cómeme el coco negro*, en 2ª Nadalenca motera, en el BDance y en el festival de Yolanda Valero, entre otros eventos.

Debemos seguir poniendo a las personas en el centro de los proyectos y de la acción política y haciendo que la igualdad de oportunidades y la dignidad sean derechos inalienables. En Santa Coloma, a paso firme, lo estamos consiguiendo.

la ciutat

Ja es pot demanar cita per a la recollida de mobles via web

En el marc de les polítiques d'impuls i foment del civisme, l'Ajuntament ha posat en marxa un nou operatiu que permet a la ciutadania sol·licitar *online* aquest servei gratuït de recollida a domicili. Només cal adreçar-se a **www.gramenet.cat/recollidamobles** i omplir el formulari de petició de recollida. Un cop completat es rebrà un missatge al compte de correu electrònic facilitat per confirmar la data del servei.

▶ Respecte al sistema *online*, cal tenir en compte les següents indicacions:

- Només s'atendran serveis a persones particulars, no a empreses o indústries.
- No s'admeten en el servei de recollida: mobles de cuina, parquet, sanitaris o qualsevol residu procedent de la construcció o obra menor (pladur, runa...).
- La tarda/nit anterior al servei de recollida, s'hauran de dipositar els residus a l'interior de la porteria de l'edifici. Queda prohibit deixar els residus objecte de la recollida a la via pública.
- La recollida es realitzarà el dia establert entre les 8 i les 18 hores, de dilluns a divendres (no es poden sol·licitar ni establir franges horàries específiques).

Dins de la ferma aposta municipal pel civisme, l'abandonament de mobles o estris vells a la via pública se sanciona amb 300 euros el primer cop i amb 900 la reincidència.

Es manté l'atenció telefònica per a la petició del servei al
93 385 73 12
De dilluns a divendres, de 8 a 21 hores.

Reforç nadalenc de la neteja de l'espai públic

▶ En aquestes dates, el reciclatge responsable de residus, sobretot de cartró, paper i matèria orgànica, es fa més imprescindible que mai. L'Ajuntament ha reforçat, com cada any, el servei de recollida de cartró i residus orgànics d'origen comercial; i la recollida de contenidors en via pública, els diumenges, els dies festius d'obertura comercial i els dies de Nadal, Sant Esteve, Cap d'Any i la vigília de Reis.

És molt important que els establiments comercials facin ús del servei de recollida del cartró i orgànica especialment destinat a ells, per tal de reforçar la netedat dels espais públics, evitar els contenidors sobreeixits i millorar així el servei pel conjunt del municipi. La col·laboració de la ciutadania i del comerç local és fonamental per aconseguir una ciutat més neta.

Nova crida de recollida de roba

El Grup de Maria Auxiliadora, entitat dedicada al voluntariat social a la ciutat, fa una crida per recollir roba de la llar (mantes, llençols, tovalloles, etc.) i roba d'hivern per a infants i joves per al rober que l'entitat gestiona. Podeu portar les peces de roba al c. Safaretjos, 8, de 16 a 19 h, de dilluns a divendres.

Comença la campanya d'asfaltat de carrers

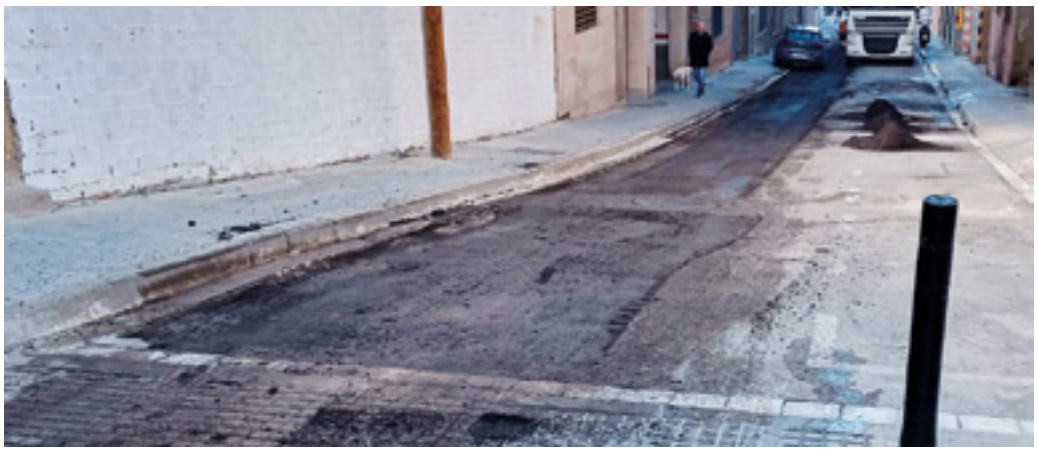

▶ Amb l'objectiu de millorar la seguretat viària i l'espai públic, el dilluns 19 s'inicia una nova campanya municipal d'asfaltat dels carrers de la ciutat. Amb una superfície total d'actuació de 9.353 m², es millorarà la pavimentació d'11 carrers en diversos trams. El pressupost és de 397.982 € (IVA inclòs).

Els primers carrers on s'actuarà són del Pi, Navarra i Galícia. En una primera fase, la campanya es desenvoluparà fins al 23 de desembre i continuarà després de les festes nadalenques, el 9 de gener al carrer Nàpols. La finalització dels treballs està prevista pels darrers dies de gener.

A més de les tasques de manteniment del paviment per a la circulació dels vehicles, la resta de feines a realitzar consistiran en l'estesa de capes d'aglomerat, la substitució d'embornals i tapes de serveis, la pintura de la senyalització horitzontal i la reposició dels elements urbans afectats.

Més de 150 accions de control de plagues en el darrer trimestre

▶ L'Ajuntament manté durant tot l'any les accions del programa municipal de control de plagues per tal de garantir-ne el control, l'eliminació i la desinfecció, i evitar així molèsties a la ciutadania.

En els darrers tres mesos s'han fet un total de 160 actuacions, de les quals 108 s'han realitzat a l'espai públic i 52, a edificis públics. Del total, 109 han sigut per desratització i 51, per desinsectacions diverses.

Davant de qualsevol dubte, consulta o queixa, la ciutadania es pot adreçar a les dependències de l'OIAC o al Servei de Medi Ambient i Protecció Animal de l'Ajuntament (pl. Olimpo, s/n), on s'atenen les incidències. Aquest treball conjunt és imprescindible per aconseguir que la ciutat estigui lliure de plagues i més neta.

anunci

Sol·licituds de llicències d'ocupació temporal per ocupar la via pública, per desenvolupar activitats amb ànim de lucre amb motiu de festes tradicionals

Les persones interessades en obtenir la llicència d'ocupació temporal corresponent, hauran de presentar la sol·licitud en l'Oficina d'Informació i Atenció al Ciutadà (OIAC), mitjançant una instància específica pel tràmit, juntament amb la documentació corresponent..

La presentació de la sol·licitud es farà concertant cita prèvia a l'OIAC.

La cita prèvia es pot sol·licitar:

- Telefònicament: 93 462 40 90 de 9 a 14:30 hores
- Via web: http://www.gramenet.cat/lajuntament/oiac/cita-previa/

Termini de presentació de sol·licituds

- Instal·lació de xurreries pel carnestoltes: De de l'1 de gener fins el 15 de gener de 2023.
- Venda de palmes i palmons de Diumenge de Rams: Mes de febrer de 2023.
- Venda de roses de Sant Jordi: Mes de febrer de 2023.
- Venda de flors de la mare: Mes de febrer de 2023.
- Instal·lació caseta de venda de pirotècnia per la revetlla de Sant Joan: Des de l'1 de gener fins el 31 de març de 2023.
- Instal·lació de xurreries no permanents per la Festa Major d'Estiu: Des de l'1 de gener fins el 31 de maig de 2023.
- Instal·lació de globus per la Festa Major d'Estiu: Des de l'1 de gener fins el 31 de maig de 2023.
- Instal·lació de xurreries no permanents per la Festa Major d'Hivern i període nadalenc: Des de l'1 de gener fins el 30 de setembre de 2023.
- Instal·lació de globus per la Festa Major d'Hivern i període nadalenc: Des de l'1 de gner fins el 30 de setembre de 2023.

Per poder consultar les Bases que regiran la convocatòria ho podeu fer al web municipal (www.gramenet.cat).

Concentración por las pensiones

SOS Gent Gran y Marea Pensionista de Santa Coloma convocan una concentración el **19 de desembre (11 h)** en la plaza de la Vila por la defensa del poder adquisitivo y los servicios públicos. La próxima concentración se realizará el **9 de enero**.

Elecció de membres del Consell de la Gent Gran

El sorteig entre les persones inscrites al Registre Ciutadà tindrà lloc a la sala de plens de l'Ajuntament el **20 de desembre** a les **13h**. Es triaran quatre membres que formaran part del Consell de la Gent Gran que s'ha de constituir en pròximes dates.

Horari OIAC

De dilluns a divendres, de 9 a 14.30h
Pl. de la Vila, 1

Cal demanar CITA PRÈVIA:
93 462 40 90
oiac@gramenet.cat
www.gramenet.cat/citaprevia

** Si no podeu acudir a la cita concertada, anul·leu-la al mateix telèfon a fi que la pugui aprofitar una altra persona*

informa
Edició: Ajuntament de Santa Coloma de Gramenet.
Adreça: plaça de la Vila, 1. Tel. Ajuntament: 93 462 40 00.
Web: www.gramenet.cat.
A/e: premsa.comunicacio@gramenet.cat
DL B-38.194/91. Paper reciclat. (Aquesta publicació no es fa responsable dels articles d'opinió.)

la ciutat

El Nadal, també al Fondo

El barri del Fondo acull, en el marc del projecte de transformació social i comunitària «Viu el Fondo», un programa d'activitats nadalenques dirigides a tota la ciutadania i, especialment, a les famílies. Fins al 4 de gener, tallers artístics relacionats amb el Nadal així com activitats tradicionals i lúdiques ompliran la plaça del Rellotge.

L'alcaldessa Núria Parlon, en la seva visita dimecres al barri, va destacar que *«al Fondo, podem trobar molta gent, molta vitalitat i un comerç de qualitat que, a més, aporta el valor afegit de la interculturalitat. Entre tots, Ajuntament, entitats i el teixit comercial, hem de posar en valor tot el que té de bo el barri».*

«Viu el Fondo al Nadal» s'ha organitzat de manera col·laborativa entre 10 entitats i recursos del barri amb l'objectiu d'enfortir la xarxa del barri, potenciar el seu coneixement i vincular la ciutadania amb el seu eix comercial. Hi han participat: AFA Mercè Rodoreda, Fundació Germina, Casals dels Infants, Espai Banús, Fundació Tallers, CRIJ Rellotge XXI, la Xarxa de Valors, La CIBA, l'Agrupació, CNL L'Heura i l'Ajuntament.

ACTIVITATS

Dia 16 (17h)
Taller de decoracions nadalenques

Dia 19 (18h)
Caga tió i totjoc

Dia 20 (17h)
Taller de xapes nadalenques

Dia 21 (17h)
Taller de ninots de neu

Dia 22 (16h)
Gimcana comercial i sorteig

Dia 23 (11 h, Mercat del Fondo)
Caga tió i gramota

També es duu a terme una campanya comercial, sota el lema «Coneix el Comerç del Fondo», que engalana amb decoracions nadalenques els aparadors de 60 establiments dels carrers Jacint Verdaguer, Massanet, Wagner, Rellotge i plaça del Rellotge. I finalment, es farà una gimcana comercial, fins al 22 de desembre, en què es podrà optar a un lot de productes del barri i aconseguir un obsequi.

Més activitats de Nadal a la ciutat

Durant els pròxims dies, i amb la col·laboració de l'Agrupació del Comerç i la Indústria i altres comerços, la ciutat acollirà també:

Mercat de Nadal
Des del 18 de desembre a la pl. de la Vila.

Tió de Nadal
- **Dissabte, 17** (11 h). C. Sant Jeroni amb c. Sant Isidre / 17 h. Av. Generalitat amb c. Sant Ramon.
- **Diumenge, 18** (11 h). C. Josep Anselm Clavé / 17 h . Pl. Manelic.
- **Dilluns, 19** (18 h). Pl. del Rellotge.
- **Dimarts, 20** (18 h). C. Pompeu Fabra.
- **Dimecres, 21** (18 h). C. Major amb c. Sant Carles.
- **Dijous, 22** (18 h). Av. Generalitat, 35.
- **Divendres, 23** (11 h). Davant del Mercat del Fondo / (17 h) C. Sant Josep.
- **Dissabte, 24** (11 h). C. Enric Granados amb c. Aguileras.

Visita del Pare Noel
- **Dijous, 22** (de 17.30 a 20 h). Mercat Segarra.
- **Divendres, 23** (d'11 a 13 h i de 18 a 20 h). C. Sant Jeroni.
- **Dissabte, 24** (11 h). C. Sant Jeroni.

Soc, visc i compro a Santa Coloma

L'Agrupació del Comerç i la Indústria ha organitzat un sorteig per a les persones usuàries de la Targeta Ciutat dins la campanya «Soc, visc i compro a Santa Coloma». Per participar-hi s'ha de tenir aquesta targeta i fer compres a qualsevol dels comerços adherits en el termini **del 17 de desembre al 6 de gener** de 2023. Al sorteig, s'hi poden guanyar 3 premis que sumen un valor total de 150 €. La Targeta Ciutat es pot aconseguir als comerços associats o a www.totama.cat.

Espectacles nadalencs per a joves

El **21 de desembre**, al CRIJ Rellotge XXI (17.30 h), se celebrarà l'espectacle de màgia ***Identity*** a càrrec de Màgic Ramy. Per poder assistir-hi, cal inscripció trucant al 682 89 02 85.

D'altra banda, el **22 de desembre** tindrà lloc al Mas Fonollar (17.30 h) sota el títol ***Cabaret*** un altre espectacle de música, comèdia, ball, circ, teatre, drag i poesia protagonitzat pel jovent artista de la ciutat.

Totes les persones interessades en participar-hi i mostrar el seu talent sobre l'escenari ho poden fer trucant al 662 427 149.

breus

Torna 'Patis Oberts' els caps de setmana

El programa municipal «Patis Oberts» torna a posar-se en marxa després de dos anys de suspensió a conseqüència de la Covid-19. Les escoles Antoni Gaudí, Miguel de Unamuno i Wagner obriran els seus patis a partir d'aquest cap de setmana i fins al mes de juny. Els nens i les nenes podran jugar i gaudir del seu temps lliure o d'oci amb les seves famílies de 10 a 14 h. El programa es desenvolupa a través dels Plans d'Ocupació de l'Àrea Metropolitana de Barcelona, gestionat per Grameimpuls, i s'han contractat 10 persones diplomades en monitoratge de lleure per dinamitzar els patis amb activitats adreçades a infants de 5 i 16 anys.

El programa Emprenedona s'amplia fins al març

El programa Emprenedona s'ampliarà fins al mes de març de 2023 per tal de continuar desenvolupant algunes de les accions previstes. Entre les activitats que estan programades destaca una nova sessió de *networking* per visibilitzar els projectes empresarials liderats per les dones i fomentar les sinergies entre elles, així com sessions grupals de construcció col·lectiva i sessions de consultoria individualitzada. Emprenedona és un programa que es desenvolupa conjuntament amb Sant Adrià de Besòs i que finança la Diputació de Barcelona. Més informació al 934665224 o bé al correu *sfe@grameimpuls.cat*.

Nova sessió sobre les quotes de persones autònomes

Grameimpuls organitza una tercera formació gratuïta sobre les noves quotes de les persones autònomes. La formació està prevista per al 12 de gener (de 14.30 a 16.30 h) i s'impartirà en modalitat virtual. La reforma del RETA (règim especial de treballadors/es autònoms/es), que entrarà en vigor el proper 1 de gener, suposarà un canvi important per als/les treballadors/es per compte propi. La sessió és gratuïta. Inscripció a través de l'aplicació o el web de Grameimpuls (www.grameimpuls.cat). Per a més informació: Servei de Foment Empresarial al 93 466 52 24 o bé escriure un correu a: *formacue@grameimpuls.cat*.

XVI Premi Isabel Alonso de relat curt de gènere

El proper 30 de desembre finaliza el termini per presentar obres al XVI Premi Isabel Alonso de relat curt amb perspectiva de gènere. Les obres poden estar escrites en català o castellà, amb una extensió que no pot ser inferior a cinc folis ni superior a vint. Hi ha dues categories: estudiants i dones. Presentació de les obres personalment o per correu certificat a la seu de la Coordinadora d'Associacions de Dones (c. Lluís Companys, 9). Consulteu les bases completes a: www.gramenet.cat/isabelalonso.

Convocatòria de dues beques de recerca sobre la història de la ciutat

L'Ajuntament convoca la tercera edició de dues beques, per un import de 2.500 € cadascuna, per promoure la realització de treballs de recerca sobre aspectes inèdits en els camps de les ciències socials i humanes relacionades de manera directa amb l'evolució i la història del municipi de Santa Coloma de Gramenet.

Hi ha dues modalitats. Per una banda, «La ciutat metropolitana», per aprofundir en el coneixement de l'encaix i l'evolució de Santa Coloma de Gramenet en el context metropolità de Barcelona. La temàtica a tractar és el cost humà de la Guerra Civil espanyola a Santa Coloma de Gramenet. I per altra, «El Museu als barris», que té l'objectiu d'aprofundir en el coneixement de cada barri de la ciutat, en concret, es podran presentar treballs sobre qualsevol barri excepte Fondo i Llatí.

El termini de presentació de sol·licituds és del 9 al 22 de desembre, ambdós inclosos.

Més informació a https://museu.gramenet.cat.

Acte de reconeixement al voluntariat colomenc

Un any més, la gran família del voluntariat es va reunir al Teatre Sagarra, amb motiu del Dia Internacional del Voluntariat, en un acte de reconeixement a la tasca altruista que desenvolupa. En l'acte, l'alcaldessa, Núria Parlon, va agrair la contribució social que aporten les persones i les entitats que, de manera coordinada, participen en diferents accions a Santa Coloma. En aquesta ocasió, a més, va fer un reconeixement especial a les persones voluntàries que van col·laborar en la cimera iberoamericana sobre gènere celebrada a la ciutat el mes d'octubre.

agenda

Oda a una ciudad se estrena en la Biblioteca de Singuerlín

▶ El **20 de diciembre**, a las **19.30 h** y en la Biblioteca Singuerlín-Salvador Cabré se estrena el documental ***Oda a una ciudad***, de Joan Guerrero. El fotoperiodista colomense presenta "una carta de amor a Santa Coloma de Gramenet", en sus propias palabras, un homenaje a una ciudad viva y acogedora.

Fotoperiodista, autor de una docena de libros y con más de 50 exposiciones, Guerrero ha colaborado con los diarios *El País, Diario de Barcelona, El Periódico de Catalunya, El Observador* y *Grama*. Ha realizado reportajes fotográficos por Ecuador, Nicaragua, El Salvador y Brasil, donde cooperó con el religioso Pere Casaldàliga, i ha recibido el Premio Gollut, a la trayectoria fotográfica (2019); el Premio Singladura de Òmnium Cultural (2018); la Medalla de Oro al Mérito Artístico de la Ciudad de Barcelona (2009), y el premio Ciutat de Santa Coloma (1998).

Videofòrum a l'Àrea Cultural Oriol

▶ El **18 de desembre (17 h)** l'Àrea Cultura Oriol ha organitzat un videofòrum entorn de la pel·lícula ***Un lugar llamado Milagro*** (1988) al c. Nou, 6. Dirigida per Robert Redford, es tracta d'una tragicomèdia guanyadora d'un Oscar a la millor banda sonora original i un Globus d'Or, i premiada al Festival de Cannes.

Nous cursos TIC a la Biblioteca del Fondo

▶ La Bliblioteca del Fondo acull dos nous cursos sobre tecnologia i comunicació: **Informàtica bàsica**, que es farà del **9 al 27 de gener** (dl., dc. i dv., de **18.30 a 20 h**); i **Ús de smartphones**, del **10 al 26 de gener** (dm. i dj. de **18.30 a 20 h**). Inscripcions presencials, per telèfon 934 68 46 12 o per email *b.sta.colomag.f@diba.cat*.

Càpsula d'Aulesclick sobre control parental

▶ Dins de la programació de les Aulesclick dels centres cívics, el **21 de desembre** tindrà lloc una càpsula formativa sobre control parental per ajudar als joves a fer un bon ús de les noves tecnologies. La formació s'imparteix de **17 a 19 h** als centres de Riu (c. Lluís Companys,9), Fondo (c. Wagner, 19) i Singuerlín (av. Catalunya, 41). Cal inscripció prèvia que es podrà realitzar a les sales d'informàtica de cada equipament.

Aquest Nadal, regala teatre

▶ Durant el període nadalenc, es poden adquirir les entrades dels espectacles de la programació estable del Teatre Sagarra. Excepcionalment, es podran comprar a les taquilles els dies **23, 27, 28, 29 i 30 de desembre** i **2, 3 i 4 de gener**, de **10 a 14 h** i de **17 a 20 h**; i el **5 de gener**, de **19 a 14 h**. També a teatresagarra.koobin.cat. La programació inclou els concerts del X Festival de Blues i el Festival Flamenc-On; el monòleg del colomenc Jona OPH, l'obra guanyadora dels Premis Draps, a més dels muntatges *Yerma, Una llum Tímida, Fitz Roy, Cowards i Wang Ramírez*.

Cicle de concerts de l'Escola Municipal de Música Can Roig i Torres

▶ **20 de desembre (17.45 h)**, concerts de Nadal de la Coral de 1r, Coral de 2n i Coral de 3r **(19 h)** i Corals Infantils, Cor Jove i Cor Ipharadisi **(20.30 h)** a l'Auditori de Can Roig i Torres.

21 de desembre (17.30 i 19 h), concerts d'orquestres i grups instrumentals a l'Auditori de Can Roig i Torres.

Nova activitat de Memòria Històrica

▶ **17 de desembre (18 h)**. CRJ Mas Fonollar. Xerrada i taller **Orden público: vagos, maleantes i peligrosidad social**, a càrrec de Daniel Gasol per comprendre la realitat social i política al voltant de la Llei de perillositat social, coneguda com la LLei de *vagos i maleantes*.

Després de la xerrada, es durà a terme el taller «Fes el teu expedient» en què es consultaran còpies d'expedients originals de la Llei amb l'objectiu d'elaborar el propi expedient i pensar-nos com a ciutadans alegals.

Carpa del ODS en Singuerlín

▶ El **17 de diciembre** se ubicará en la plaza Sagrada Família, de **11 a 14 h**, la carpa correspondiente a la campaña asociada a la exposición *El Mur del PAM*, sobre la contribución de la ciudad a los Objetivos de Desarrollo Sostenible (ODS) y a la Agenda 2030 a través del Plan de Acción Municipal (PAM). La carpa incluirá la ruleta de los ODS y otras actividades para interactuar con la ciudadanía y recoger sus sugerencias.

Conferència sobre els nus a l'art al Museu Torre Balldovina

▶ El **21 de desembre (17.30 h)** tindrà lloc al Museu Torre Balldovina la darrera sessió de l'any de l'Aula d'Extensió Universitària que té per títol **Els nus més interessants de la història de l'art** i que impartirà la pintora i escultora Mariona Milà. Més informació a la seu del Centre Excursionista Puigcastellar (c. Sant Josep, 20) els dimarts d'11 a 13 h o al 697 669 654.

Santa Coloma és vida!