Butlletí de l'Ajuntament de Santa Coloma de Gramenet
Número 1717
Any XLII

l'Ajuntament informa

28 d' octubre 2022

# S'amplien els elements protegits del patrimoni local de Santa Coloma

## El nou catàleg i l'inventari sumaran 133 béns gràcies a les 42 noves incorporacions

## La modificació del Pla de Patrimoni incorpora la perspectiva de gènere i elements del paisatge com els murals

### PLA DE PATRIMONI

| | |
|---|---|
| 133 | EDIFICIS I ELEMENTS |
| 88 | ELEMENTS DEL PAISATGE |
| 15 | ZONES ARQUEOLÒGIQUES |
| 4 | AMBIENTS URBANS PROTEGITS |

► El ple ordinari d'aquest mes d'octubre sotmetrà a votació l'aprovació provisional de la modificació del Pla Especial de Protecció del Patrimoni de Santa Coloma de Gramenet, després d'un període de dos mesos d'exposició pública. La nova proposta incorpora 42 nous béns al catàleg i a l'inventari, que s'hi afegeixen als 91 existents, sumant un total de 133 béns. A més, s'estableix un nou ambient urbà protegit, l'ambient del Mercat de Sagarra, que s'uneix als tres actuals: el del primer nucli urbà, el del carrer Major i el del pg. de Mossèn Jaume Gordi, tot redefinint el límits i nivell de protecció d'aquesta figura urbanística i paisatgística.

L'actualització del Pla de Patrimoni suposa un salt qualitatiu i quantitatiu pel que fa a la ampliació de la protecció dels elements històrics i singulars a tots els barris de la ciutat i a la resignificació de la memòria històrica. Destaca, a més, la incorporació, per primera vegada, de la perspectiva de gènere envers el patrimoni local. Es reconeix l'autoria de diferents dones arquitectes i s'inclouen escultures i murals de diferents artistes com Rita Martorell, Marta Solsona, Tamara Djurovic i Irantzu Lekue.

A més dels béns catalogats i dels ambients urbans protegits, es crea una nova categoria de protecció, els elements del paisatge, amb 88 elements inclosos: 5 fonts, 9 miradors, 1 element geològic, 2 mines de roca, 3 mines d'aigua, 23 escultures, 15 murals i 30 refugis antiaeris.

El Pla fixa també 15 zones arqueològiques, entre elles destaquen la Cova d'en Genís i el Poblat Ibèric Puig Castellar. D'altra banda, posa en valor l'obra dels arquitectes Josep Alemany, de la qual es protegeixen 23 edificis (8 més dels que hi havia) i Xavier Valls, del que s'inclouen 6 elements (4 més).

### Signe d'identitat col·lectiva

El patrimoni és un dels signes més sòlids d'identitat d'una col·lectivitat, de manera que es converteix en un aspecte de referència a l'hora de conèixer el desenvolupament cultural, econòmic i urbanístic d'una ciutat.

La modificació del Pla Especial de Protecció del Patrimoni de Santa Coloma de Gramenet neix de la voluntat d'adaptar el Pla vigent als nous reptes del segle XXI, en concordança amb els objectius de desenvolupament sostenible, l'Agenda Urbana espanyola i l'Agenda Urbana colomenca. Així, el mural amb el símbol d'Anarquia a Can Franquesa, el mural de la façana de La CIBA a o els grans grafits de l'Institut Torrent de les Bruixes passen a formar part del patrimoni local.

### Pedró 14 i Can Pata seran equipaments municipals

La sessió plenària també sotmetrà a votació la modificació puntual del Pla General Metropolità (PGM) per a la creació de dos nous equipaments a dos dels edificis històrics inclosos al Pla de Patrimoni i ubicats al barri del Centre: Estudi Nou (Pedró 14) i Can Pata (Sant Pere, 27). Aquestes finques històriques seran destinades a equipaments municipals. Així Pedró 14 està qualificat per a usos assistencials, administratius o culturals; mentre que Can Pata es destinarà a usos culturals o docents.

Abans de la redacció final del Pla, es va desenvolupar un procés participatiu a través del web municipal, «Redescobreix el patrimoni de Santa Coloma», mitjançant el qual persones particulars i entitats van presentar les seves propostes, moltes de les quals s'hi han incorporat.

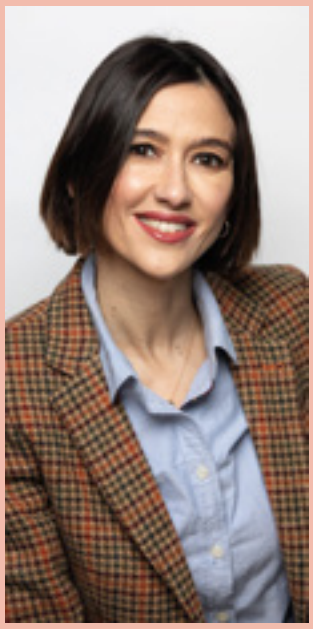

## Plan del Patrimonio: respetar el legado para avanzar hacia una ciudad sostenible e igualitaria

**Núria Parlon Gil**
Alcaldesa de
Santa Coloma de Gramenet

El patrimonio cultural constituye un signo de identidad y un testimonio indiscutible de la trayectoria histórica, cultural, económica y urbanística de Santa Coloma. Todos y cada uno de los elementos que lo integran son una herencia insustituible que hay que cuidar y transmitir en las mejores condiciones a las generaciones futuras. Con la aprobación provisional en el próximo Pleno municipal del Pla Especial de Protecció del Patrimoni de Santa Coloma de Gramenet, damos un paso más en la preservación de aquellos elementos históricos y singulares que tenemos en los barrios de la ciudad; ponemos en valor la memoria histórica colectiva, y supone una importante actualización y ampliación de los elementos urbanísticos y paisajísticos del anterior documento en vigor.

Uno de los aspectos más novedosos es la incorporación de la perspectiva de género en relación con el patrimonio cultural colomense. En este sentido, el Plan se añade ahora al conjunto de iniciativas de ciudad para visibilizar el importante papel de las mujeres en la historia, por justicia social y por un merecido reconocimiento. Nuestra ciudad debe seguir avanzando en la igualdad de todas las personas, porque solo así podremos garantizar el bienestar y la calidad de vida de toda la población. Una ciudad que solo tiene en cuenta una única visión a nivel urbanístico y patrimonial nunca podrá conseguir unos niveles de desarrollo y de progreso óptimos. Por tanto, ¡vamos por buen camino!

Para la modificación de este Plan, hemos tenido muy en cuenta los Objetivos de Desarrollo Sostenible (ODS) y la Agenda 2030, además de formar parte del conjunto de medidas incluidas en la Agenda Urbana colomense y española, de la que somos referentes a nivel estatal. En este sentido, estamos muy en sintonía con el objetivo número 11 de los ODS, que incluye el redoblar los esfuerzos para proteger y salvaguardar el patrimonio cultural y natural del mundo, como meta fundamental para el avance y progreso en las ciudades y pueblos. Santa Coloma, por tanto, una vez más marcando el horizonte a seguir.

la ciutat

# Dispositivo especial para la festividad de Todos los Santos

Con motivo de la próxima celebración de la festividad de Todos los Santos, el martes 1 de noviembre, y en previsión de las numerosas visitas que recibe el cementerio municipal ese día, se organizará un refuerzo del transporte público y del aparcamiento en torno a dicho equipamiento.

▶ El horario del cementerio, desde hoy viernes 28 y hasta el martes 1, es de 8 a 18 h de forma ininterrumpida.

El autobús B 84 (Santa Rosa-Cementerio) funcionará el día 1 de noviembre en este mismo horario, de 8 a 18 h, y tendrá servicio cada veinte minutos. El bus no entrará en el cementerio municipal y finalizará su recorrido en la Carretera de la Roca, Polígono Industrial de Bosc Llarg. El domingo 30, el horario del B 84 será de 8 a 14 h.

Así mismo, la L9 del metro constituye una buena alternativa de transporte público para llegar al cementerio puesto que la estación de Can Zam se halla a unos 500 metros del recinto.

Para el transporte privado, se habilitará el parking de Can Zam para que todas las personas que quieran acceder al cementerio puedan estacionar allí sus vehículos.

La Policía Local controlará la circulación y al cementerio solo podrán acceder aquellos vehículos que el personal del cementerio o las y los agentes policiales autoricen por dificultades de movilidad de sus ocupantes.

El cementerio dispone de floristería para todas aquellas personas que quieran realizar una ofrenda floral durante estos días.

## Nou espai al cementiri destinat al dol perinatal

▶ L'Ajuntament ha habilitat al cementiri municipal un espai d'homenatge, reconeixement i suport al dol perinatal i neonatal. Es considera dol perinatal i neonatal el que fa referència a la mort d'un nadó que encara no ha nascut o que ha mort durant el part o pocs dies després del seu naixement.

Aquest espai s'inaugurarà aquest dissabte, 29 (12.30 h), en el marc de la commemoració del Dia Internacional del Dol Perinatal i Neonatal, el passat 15 d'octubre.

L'espai s'ubica a la Via Santa Marta del recinte i consta de tres nivells de terrassa, a l'estil d'un jardí japonès, amb pedra de riu i combinació de plantes aromàtiques de bosc mediterrani. Per completar el conjunt, s'ha afegit un monument en forma d'arc sobre una superfície d'aigua en moviment.

# La Cumbre de Género consolida a Santa Coloma como referente en igualdad

▶ El Ayuntamiento ha hecho de la igualdad un objetivo transversal que se recoge en todos los planes estratégicos de ciudad. Por este motivo, Santa Coloma fue escogida para acoger la 6ª Cumbre Iberoamericana de Agenda Locales de Género, en la que administraciones públicas, asociaciones, universidades, agencias de cooperación y personas en particular han compartido sus experiencias y su conocimiento para incorporar el enfoque de género en el diseño de las agendas públicas locales.

Más de 700 representantes de ciudades, países e instituciones de todo el mundo, se dieron cita en la ciudad, del 18 al 21 de octubre, consolidándola como un referente internacional en políticas de igualdad de género.

### Declaración final para afrontar nuevos retos

La cumbre se cerró con una declaración conjunta sobre los nuevos desafíos globales de las agendas locales de género. La integración de las mujeres migrantes y de las refugiadas, la transformación de la actual organización de los cuidados, el fomento de la participación activa de las mujeres en el diseño de políticas climáticas, y la importancia del liderazgo femenino, en toda su diversidad, en la toma de decisiones, son los ejes del manifiesto de conclusión de la cumbre, la llamada «Declaración de Santa Coloma de Gramenet: nuevos desafíos globales, nuevas respuestas desde las agendas locales de género».

## Oficina de atención de la Defensora

La atención de la Oficina se mantiene de forma permanente, aunque con cita previa o a través de nuestras redes sociales.

Horario: de 9 a 14 h, de lunes a viernes,

**93 462 40 12** o **627 709 730**
(también por *Whatsapp*) /
*defensora@gramenet.cat*.

# El 'bicing' metropolità arriba a la ciutat

▶ El nou servei de bicicleta pública de l'Àrea Metropolitana de Barcelona, l'AMBici, aterrarà a Santa Coloma el primer trimestre de 2023. L'AMB va presentar, el passat 25 d'octubre, el desplegament d'aquest nou servei que s'estendrà a 15 municipis de la corona metropolitana i que habilitarà 2.600 bicicletes elèctriques de darrera generació en 236 estacions. A la nostra ciutat, la previsió inicial és comptar amb una quinzena d'estacions i unes 165 bicis.

Durant el primer any de funcionament, el servei tindrà un cost promocional de 25 euros anuals que permetrà 30 minuts d'ús gratuït per cada trajecte. Un cop passi aquesta primera mitja hora, costarà 0,50 euros cada 30 minuts.

La bicicleta és 100 % elèctrica i de darrera generació amb un sistema de geolocalització per satèl·lit.

En total, l'AMB calcula que faran servir el nou AMBici 1,2 milions de persones.

### Servei integrat amb canvi de bici

El nou servei metropolità estarà integrat amb el Bicing, el sistema exclusiu de bicicleta pública de la ciutat de Barcelona. Per això, hi haurà un abonament per a les persones usuàries que vulguin fer servir els dos sistemes, que costarà entre els 53 i 65 euros anuals. D'entrada, hi haurà set estacions de transferència on s'hauran de canviar les bicicletes utilitzades a Barcelona, una d'elles a Baró de Viver.

## Horari OIAC

De dilluns a divendres, de 9 a 14.30h
**Pl. de la Vila, 1**

Cal demanar CITA PRÈVIA:
**93 462 40 90**
**oiac@gramenet.cat**
**www.gramenet.cat/citaprevia**

** Si no podeu acudir a la cita concertada, anul·leu-la al mateix telèfon a fi que la pugui aprofitar una altra persona*

informa

*Edició*: Ajuntament de Santa Coloma de Gramenet.
*Adreça*: plaça de la Vila, 1. Tel. Ajuntament: 93 462 40 00.
Web: www.gramenet.cat.
A/e: premsa.comunicacio@gramenet.cat
DL B-38.194/91. Paper reciclat. (Aquesta publicació no es fa responsable dels articles d'opinió.)

# la ciutat

## Nova convocatòria del 30 Plus per a combatre l'atur

La nova convocatòria del programa 30 Plus permetrà la inserció laboral de 120 persones de la ciutat majors de 30 anys en situació d'atur.

El programa, que l'Ajuntament gestiona a través de Grameimpuls, té un doble vessant. D'una banda, està destinat a donar suport a les empreses del territori en la contractació de persones de 30 anys o més en situació d'atur, subvencionant-ne part del contracte. D'una altra, permet afavorir la inserció laboral de persones de Santa Coloma amb més dificultats, mitjançant la formació i l'experienciació professional.

La convocatòria actual permet a les empreses subvencionar-se 1.167 euros al mes fins a un màxim de 9 mesos si contracten a persones de Santa Coloma majors de 30 anys en situació d'atur. La quantia correspon a una jornada completa i, en cas de contractes a temps parcial, se subvenciona la part proporcional en funció de la jornada prevista.

Per poder optar al període màxim subvencionable de 9 mesos, els contractes s'hauran de subscriure com a màxim l'1 de gener de 2023 i fins a l'1 d'abril de 2023 per als contractes de 6 mesos. Les persones contractades seran seleccionades en funció del perfil demandat per les empreses participants en el programa.

### Requisits de les persones participants

Les empreses interessades a participar al 30 Plus podran contractar persones de 30 anys i més, en situació d'atur i empadronades a Santa Coloma. Tanmateix, tindran prioritat les persones majors de 45 anys i aquelles que siguin aturades de llarga durada. A més, hauran d'estar inscrites al SOC com a demandants d'ocupació no ocupades.

Les persones i empreses interessades en participar-hi poden passar per les oficines centrals de Grameimpuls (Rafael Casanova, núm. 40) o trucar al 93 466 15 65. El fet de ser contractat/da en el marc del programa dependrà que el seu perfil sigui demandat per alguna de les empreses participants.

## Les noves instal·lacions de l'Institut 9 s'ubicaran a Can Zam

La comunitat educativa de l'Institut 9 ha acceptat la proposta municipal de construir el nou institut a la zona qualificada com a equipaments a Can Zam. Fa unes setmanes, l'equip de govern va informar a l'associació de famílies i a la direcció del centre de la possibilitat de canviar la ubicació projectada inicialment al barri del Raval.

L'Ajuntament és l'encarregat d'obtenir els terrenys que haurà de cedir al Departament d'Educació per a la construcció del nou equipament educatiu. Fins ara s'havia treballat sobre uns terrenys ubicats al barri del Raval, però qüestions administratives tenien bloquejada aquesta opció. L'Ajuntament va decidir proposar una nova ubicació per tal de desbloquejar el projecte i poder cedir els terrenys a la Generalitat. Mentre dura aquest procés, l'alumnat està instal·lat provisionalment a uns mòduls davant l'Institut Puig Castellar.

# breus

### La UNED amplia el període de matriculació

La seu colomenca de la Universitat Nacional d'Educació a Distància (UNED) ha ampliat el període de matriculació fins al dimarts 8 de novembre. L'oferta d'estudis d'enguany inclou els graus de Psicologia, Educació Social, Pedagogia, Dret, Treball Social i Educació Infantil — que s'impartirà per primera vegada—, així com els estudis de màster i el curs d'accés a la universitat. Més informació: www.unedbarcelona.es / 93 468 28 19 / *info@santa-coloma.uned.es*.

### Vols participar en el Consell de la Gent Gran?

Totes les persones interessades a participar com a membre del Consell de la Gent Gran han de fer una inscripció prèvia al Registre ciutadà a l'Ajuntament fins al 13 de novembre. Es podrà fer presencialment els dimecres i divendres de 10 a 12 h a la Central Escènica (av. Francesc Macià 41), per telèfon al 609 337 456 o bé via telemàtica al web municipal www.gramenet.cat/seu-electronica/tramitacio/registre-ciutada.

### Entra en funcionament 'La Biblioteca a domicili'

«La Biblioteca a domicili» és el servei de préstec gratuït a casa que té la finalitat d'apropar el fons documental de les biblioteques de Santa Coloma de Gramenet (llibres, cds, dvds, revistes) a les persones que tinguin mobilitat reduïda per motius físics o psicològics, temporals o permanents. Aquest servei es realitza amb col·laboració amb el Punt del Voluntariat i amb diferents entitats de la ciutat: FAVGRAM, Amics de la Gent Gran, Càritas, Fundació Taller i Creu Roja. El servei es pot sol·licitar trucant a la Biblioteca Central al 934661551 o bé escrivint un correu electrònic *ab.sta.colomag.c@diba.cat*.

### Juguem a Santa Coloma 2022

Torna el concurs «Juguem a Santa Coloma», un joc en línia, obert a tothom, que consisteix a contestar correctament preguntes sobre la ciutat: patrimoni, personatges, actualitat, cultura, natura, curiositats… Enguany se celebra la 9a edició d'aquest joc, que començarà l'11 de novembre i que s'allargarà fins al 24 de novembre. El 27 de novembre (13 h), es farà l'acte de lliurament dels premis. Per jugar només cal accedir al web www.juguemasantacoloma.cat, registrar-se i seguir les indicacions. Més informació al Museu / *museutorreballdovina@gramenet.cat* / museu.gramenet.cat.

### Jardí vegetal a Can Xiquet

Nou jardí vertical a les oficines centrals de Grameimpuls, a Can Xiquet. Els i les alumnes de la Casa d'Oficis de l'especialitat de jardineria han estat les persones encarregades de realitzar el mur verd. Les tasques han durat tres setmanes. El jardí vertical de Can Xiquet, que ocupa 80 metres quadrats i té 3.000 plantes, serveix per reduir l'acústica, ja que les plantes fan de pantalla i atenuen els sorolls del carrer, i també per reduir la contaminació. En aquest sentit, el tapís vegetal absorbeix el diòxid de carboni i les partícules en suspensió que són nocives per a la salut.

## En marxa el Programa Orienta que beneficiarà 450 persones

Grameimpuls posa en marxa un nou programa per fomentar la inserció laboral. Es tracta del Programa Orienta, que es desenvoluparà simultàniament a Can Xiquet i al Centre de Formació Marie Curie i beneficiarà a 450 persones. El programa, que s'iniciarà el 2 de novembre, està adreçat a persones treballadores demandants d'ocupació en situació d'atur i a persones treballadores que es troben en situació de precarietat laboral. Totes les persones participants han d'estar inscrites, prèviament, al Servei Públic d'Ocupació de Catalunya.

El Programa Orienta ofereix a les persones interessades la possibilitat de participar en accions d'orientació i acompanyament a la inserció laboral, així com de coneixement de l'entorn empresarial, per tal que puguin assolir coneixements i millorar les seves competències. L'objectiu últim és la seva inserció social i laboral.

### Com participar-hi

Les persones interessades a participar-hi poden adreçar-se a Can Xiquet (c. Rafael Casanova, 40) i al Centre de Formació Marie Curie (avinguda Sanatori, 65-73) en horari de 8.30 a 14.30 h. Aquesta actuació està promoguda i impulsada pel Servei Públic d'Ocupació de Catalunya, amb fons rebuts del Servei Públic d'Ocupació Estatal (SEPE).

# agenda

## Descobreix el Recinte Torribera

▶ Amb l'objectiu de donar a conèixer l'espai natural, la història, l'arquitectura i els usos actuals del Recinte Torribera, el **5 de novembre (10.30 h)** tindrà lloc una nova visita guiada adreçada a la ciutadania. Si bé en el seu origen va ser una masia medieval reconstruïda al segle XVIII, actualment acull, a més dels serveis de salut mental, el campus universitari de la ciutat (Campus de l'Alimentació de la Universitat de Barcelona i seu de la UNED), l'Escola de Restauració Santa Coloma i altres espais d'oci i gaudi de la natura com ara el Centre d'Educació Ambiental Municipal Ecometròpoli.
Més informació i inscripcions: www.gramenet.cat/visitatorribera.

## Exposició sobre dones sahrauís

▶ En el marc de les Jornades per la Pau i la Cooperació, fins al **5 de novembre** es podrà veure l'exposició fotogràfica *Wangala. Dona sahrauí, visions de resistència*, de Ruido Photo, Novact i la Federació ACAPS. La mostra, ubicada a La CIBA, es basa en el testimoni de vuit dones sahrauís dels campaments, els territoris ocupats i la diàspora que expliquen quin és el seu paper en la lluita no violenta del seu poble i com influeix el fet de ser dones.

El **dimecres 2 (18 h)**, s'ha programat una visita comentada oberta al públic en general.

## Activitats de Cuines del Món al novembre

▶ De l'**1 al 30 de novembre**, «Cuina de Mèxic». Exposició bibliogràfica i recepta del mes, a la Biblioteca del Fondo (2a planta).

**2 de novembre (18 h)**. Taller per a adults «Tacos de pollastre amb mole», a l'Espai Cuines del món. Cal inscripció prèvia: 93 468 46 12.

**Dimarts 8 (17.30 h)**. Taller infantil «Pan de muerto» (pa dolç), a l'Espai Cuines del món. Activitat familiar per a infants acompanyats (+6 anys). Cal inscripció prèvia: 93 468 46 12.

## Cinema a la Biblioteca de Singuerlín

▶ **Divendres, 4 (19 h)**. *Sueños de una escritora en Nueva York*, de Philippe Falardeau (Canadà, 2020) VOSE. Intèrprets Sigourney Weaver i Margaret Qualley. Per a majors de 7 anys. Adaptació de la novel·la autobiogràfica *El meu any amb Salinger*, de Joanna Rakoff.

**Dissabte, 5 (11 h)**. *El nadó en cap: negocis de familia*. Tom McGrath (EEUU, 2021) Animació. Els germans Templeton s'han convertit en adults i s'han allunyat l'un de l'altre, però un nou "cap nadó" amb un enfocament modern està a punt d'unir-los novament i inspirar un nou negoci familiar.

# Noves propostes del programa de Memòria Històrica

▶ Fins al mes de desembre, es desenvolupen diferents activitats dins la programació al voltant de la recuperació de la Memòria Històrica. Aquest programa va tenir com a punt de partida, el passat dissabte, un homenatge especial a la figura d'en Celestí Boada i Salvador, alcalde de Gramenet del Besòs, afusellat el 18 d'octubre de 1939. Fa més de vint anys, l'Ajuntament va reivindicar el seu llegat amb la instal·lació d'una escultura dels artistes colomencs Jordi Dalmau i Lídia Górriz que, actualment, està situada a la rambla del Fondo amb el carrer Mozart, al barri del Fondo.

Com ja és habitual, el programa d'activitats de Memòria Històrica comptarà, també, amb esdeveniments organitzats des dels diferents àmbits municipals, així com des del teixit associatiu colomenc, i es desplegaran en vuit espais de la ciutat.

Després de l'exitosa presentació del recull d'articles escrits per Josep Sol, *Si no fos la guerra...!*, a càrrec de Jacint Torrents, es podrà gaudir del quadern *Lluites veïnals que han fet història. Santa Coloma de Gramenet 1965-1979*, de Josep Maria Corral, editat en el marc d'una nova iniciativa compartida per l'Ajuntament i el Casal del Mestre.

Es podrà assistir, així mateix, a nombroses xerrades i debats, sempre vertebrats sobre la difusió i la defensa de la memòria històrica. I el mes de desembre, s'inaugurarà una exposició sobre l'artista sevillà Helios Gómez, destacat per la seva proximitat a les diverses revolucions ideològiques i estètiques de la primera meitat del segle XX.

Es tracta, doncs, d'una oportunitat de rellegir el passat des d'una mirada crítica, que és una manera de fer justícia social i de construir un present honest i coherent amb la nostra història i la de totes aquelles persones que van patir la Guerra Civil, la repressió franquista i el feixisme en totes les seves variants.

### Properes activitats

**9 de novembre (18 h)** Recital poètic «Les Afegides. Resistència a l'oblitš. Sobre el coneixement i reconeixement de Maria Antònia Salvà, Clementina Arderiu i Rosa Leveroni», a càrrec de Gemma Lleixà i organitzat per Àrtemis de Gramenet. La CIBA.

**9 de novembre (19 h)** Xerrada «Memòria històrica, oblit i salut mental», organitzada per En Comú Podem. Centre d'Art Contemporani Can Sisteré.

Tot el programa:
www.gramenet.cat/memoriahistorica

## *Kentucky ha muerto*, al Sagarra

▶ **Divendres 4 (19 h)**. Dins el cicle La Miquelet Re-presenta, la companyia La Peleona porta a la Sala Miquelet *Kentucky ha muerto*, una sàtira estripada sobre la societat d'avui en dia, amb relació a la necessitat de lluitar per un món millor, la resistència pacífica com a opció, la inacció com a mal inherent a la nostra societat i còmplice necessària de la repressió del poble a mans dels poderosos. Tot amanit amb una bona dosi d'humor negre, per fer més fàcil de passar la tragèdia d'aquest galliner que tant té a veure amb nosaltres.

Entrades a teatresagarra.koobin.cat.

## La Baixada del Torrent de les Bruixes 2022

**28 d'octubre (19 h).** Aquelarre de les Bruixes del Torrent.

**29 d'octubre**. La Gran Baixada Popular de La Llegenda del Torrent de les Bruixes es realitzarà amb cinc representacions teatrals, de foc dansa i música. Horaris i recorregut: **18.10 h**, Font Sant Roc (avinguda Ramon Berenguer); **18.50 h**, Parc Europa/carrer Balears; **19.05 h**, Parc Europa/carrer Dr. Ferran; **19.30** h, plaça de la Vila i **19.55 h**, plaça Pau Casals (Torre Balldovina).

**31 d'octubre (19 h)**. Festa de la Castanyada.

Els dies **29, 30** i **31** d'octubre es reviurà el Diabòlic Passatge del Terror amb seccions infantils als matins.

El Recinte Firal se situarà a la plaça Pau Casals, al costat de la Torre Balldovina.

## Christian Dorico a l'Auditori

▶ El colomense Christian Dorico presenta el **viernes, 28 (19 h)** su segundo disco *Desvanecidos*, grabado en el nuevo estudio de Marco Morgione situado en mitad de la naturaleza, en l'Alt Penedès. Su primer disco *Zahorí*, producido por Xavier Martín, se editó en 2019.

## Activitats al Paraula de tardor

▶ **3 de novembre (17.30 h)**. Recital poètic «El poder de la paraula lila», a càrrec de la Brigada Lila. En aquesta ocasió, la Brigada Lila oferirà un assortiment de poemes, cançons, versos i fragments de narracions que ens trastoquen, ens alegren i ens fan reviure. La CIBA.

**3 de novembre (19 h)**. Presentació del llibre *Siempre se puede*, d'Antonio Trasmonte de San Miguel, a càrrec de l'autor. El matí del 24 de juny de 2018, Santa Coloma de Gramenet s'aixeca amb l'aparició d'un cadàver semisoterrat en un nínxol de l'assentament iber del Puig Castellar. Centre d'Art Contemporani Can Sisteré.

**5 de novembre (11 h)**. Itinerari guiat «Un viatge per la Santa Coloma de Josep Maria de Sagarra» per descobrir diferents indrets de la ciutat relacionats amb la família Sagarra. Punt de trobada: Museu TorreBalldovina.

Santa Coloma és vida!